ВЕСТНИК

№ 11 (164)

14 ОКТЯБРЯ 2013 ГОДА

МО № 71

САНКТ-ПЕТЕРБУРГ ● ГАЗЕТА МЕСТНОГО САМОУПРАВЛЕНИЯ

СЕГОДНЯ В НОМЕРЕ

Специальный выпуск № 5. Официальная информация

Приложение к решению Муниципального Совета от 10. 10. 2013 № 30

СХЕМА многомандатных избирательных округов по выборам депутатов Муниципального Совета муниципального образования муниципальный округ Волковское

1. ПЯТИМАНДАТНЫЙ ИЗБИРАТЕЛЬНЫЙ ОКРУГ № 208, ЧИСЛО ИЗБИРАТЕЛЕЙ В ОКРУГЕ – 10 828 ИЗБИРАТЕЛЕЙ

Границы избирательного округа № 208:

От пересечения оси Обводного канала с осью реки Волковки, по оси русла реки Волковки в южном направлении до пересечения с осью набережной реки Волковки. По оси набережной реки Волковки до пересечения с осью Волковского проспекта. Вдоль оси Волковского проспекта в юго-западном направлении до полосы отвода Витебского направления железной дороги. По западной стороне полосы отвода Витебского направления железной дороги в северном направлении до пересечения оси Обводного канала. По оси Обводного канала в западном направлении пересечения с осью реки Волковки.

Перечень адресов, входящих в избирательный округ № 208:

Ул. Боровая: д.д. 42, 44, 46, 47 (к. 3, 4, 5), 48, 52, 53 (к.1, 3), 58, 59-61, 62, 64, 66, 72, 74, 76, 78, 84, 86, 88, 94, 96, 100, 110;

Ул. Воронежская: д.д. 27, 31, 33, 38, 40, 41, 45, 46-48, 52, 54, 55, 57, 59/61, 62, 69, 83, 84, 86, 92, 94, 98, 110, 116, 122;

Ул. Курская: д.д. 5, 11/72, 12, 13/193, 14, 24, 31;

Лиговский пр.: д.д. 130, 138, 142, 146, 152,153, 154, 158, 160,161, 162, 164, 166, 168, 170, 171, 172, 173, 175, 177, 179, 183, 185, 180, 194, 196, 198, 200, 201, 202, 203-207, 210, 211, 212, 215, 216, 218, 225, 228, 232, 233, 235, 237, 247, 255, 257, 259, 261, 263, 267, 275, 277, 279;

Наб. Обводного канала: д.д. 42, 46, 46 (к.2), 56, 60, 62, 62 (к.2), 66;

Ул. Днепропетровская: д.д. 59, 63;

Ул. Тамбовская: д.д. 3-5, 4, 6, 7, 8, 11, 13, 15, 20, 25, 26, 30, 33, 35, 36, 39,40, 43, 45, 46, 47, 52, 58, 66, 67, 69, 70/33, 71-73, 72, 75, 76, 78, 91;

Ул. Прилукская: д.д. 12, 13, 25, 27, 29;

Ул. Расстанная: д.д. 1, 3, 4, 5, 10, 13, 16, 18, 19, 23, 25, 26;

2. ПЯТИМАНДАТНЫЙ ИЗБИРАТЕЛЬНЫЙ ОКРУГ № 209, ЧИСЛО ИЗБИРАТЕЛЕЙ – 10 663 ЧЕЛОВЕК

Границы избирательного округа № 209:

От пересечения оси русла реки Волковки по оси Обводного канала в восточном направлении до пересечения западной стороны полосы отвода Московского направления железной дороги. В юго-восточном направлении отвода Московского направления железной дороги до пересечения с осью улицы Фучика. По оси улицы Фучика в западном направлении до оси тротуара четной стороны улицы Бухарестской. По оси тротуара четной стороны улицы Бухарестской в южном направлении до оси местного проезда между домами № 64 и 72 корп. 1 по улице Бухарестской. По оси проезда между домами № 64 и 72 корп. 1 по улице Бухарестской в восточном направлении севернее дома № 66 корп. 1 по улице Бухарестской до дома № 3 по улице Пражской. Далее через арку в южном направлении к торцу дома № 7/4 (ГБОУ СОШ № 236) по улице Пражской. По оси дворового проезда между домами № 7 корп. 4 и 7 корп. 3 по улице Пражской, далее по оси дворового проезда между домами № 9 корп.1 и 9 корп.2 по улице Пражской до оси дворового проезда дома № 13 по улице Пражской. По оси дворового проезда в западном направлении вдоль фасада дома № 13 по улице Пражской и дома № 68 корп. 2 по улице Бухарестской до оси дворового проезда дома № 72 корп. 1 по улице Бухарестской. В южном направлении по оси дворового проезда дома № 72 корп. 1 по улице Бухарестской через арку между домами № 72 корп. 1 по улице Бухарестской и домом № 8 по улице Белы Куна до пересечения с осью улицы Белы Куна. В западном направлении по оси улицы Белы Куна до пересечения с осью улицы Бухарестской. В северном направлении по оси улицы Бухарестской до пересечения с осью улицы Салова. В западном направлении по оси улицы Салова до пересечения с осью русла реки Волковки. По оси русла реки Волковки в северном направлении до оси внутридворового проезда между домами № 14 и 16 по улице Витебская - Сортировочная. По оси внутридворового проезда между домами № 14 и 16 по улице Витебская Сортировочная в западном направлении до пересечения полосы отвода Витебского направления железной дороги в створе оси улицы Заставской. По оси полосы отвода Витебского направления железной дороги в северном направлении до пересечения с осью Волковского проспекта. По оси Волковского проспекта в северо-восточном направлении до пересечения с осью набережной реки Волковки. По оси набережной реки Волковки до оси реки Волковки. По оси реки Волковки до оси Обводного канала.

МУНИЦИПАЛЬНЫЙ СОВЕТ ВНУТРИГОРОДСКОГО МУНИЦИПАЛЬНОГО ОБРАЗОВАНИЯ САНКТ-ПЕТЕРБУРГА МУНИЦИПАЛЬНЫЙ ОКРУГ

РЕШЕНИЕ

10.10.2013 № 30

Об утверждении схемы избирательных округов по выборам депутатов Муниципального Совета муниципального образования муниципальный округ Волковское

Рассмотрев схему многомандатных избирательных округов, представленных избирательной комиссией муниципального образования МО Волковское, в соответствии со статьей 18 Федерального закона от 12.06.2002 N 67-ФЗ «Об основных гарантиях избирательных прав и права на участие в референдуме граждан Российской Федерации», статьей 8 Закона Санкт-Петербурга от 29.10.2008 N 681-118 «О выборах депутатов муниципальных советов внутригородских муниципальных образований Санкт-Петербурга», статьей 35 Устава МО Волковское, Муниципальный Совет

РЕШИЛ:

1. Утвердить схему многомандатных избирательных округов по выборам депутатов Муниципального Совета муниципального образования муниципальный округ Волковское (Приложение).
2. Опубликовать настоящее решение в муниципальной газете «Вестник муниципального округа № 71».
3. Направить настоящее решение в Санкт-Петербургскую избирательную комиссию, территориальную избирательную комиссию № 23.
4. Контроль за выполнением настоящего решения возложить на Главу Муниципального образования – председателя Муниципального Совета Яхина Р.А.
5. Настоящее решение вступает в силу со дня принятия.

Глава Муниципального образования – председатель Муниципального Совета Р.А. ЯХИН

Начало. Продолжение на стр. 2.

Продолжение. Начало на стр. 1.

Перечень адресов, входящих в избирательный округ № 209:
Ул. Андреевская: д.д. 3, 5, 7, 9;
Наб.р.Волковки: д. 3б;
Волковский пр.: д.д. 8, 12, 14, 16, 18, 22, 24, 26, 28, 30, 110, 116, 118, 120, 122, 124, 128, 132, 136, 138, 140, 142, 144;
Ул. Дубровская: д.д. 3, 4, 5, 6, 8, 9, 10, 12, 13;
Ул. Задворная: д.д. 2, 4, 6, 8, 10, 12;
Ул. Касимовская: д. 8;
Ул. Мгинская: д.д. 1/2, 3, 5, 7, 9;
Ул. Салова: д.д. 3, 20, 22, 24, 30, 63;
Ул. Самойловой: д. 28/11;
Ул. Средняя: д.д. 3, 6;
Ул. Стрельбищенская: д.д. 1, 3, 4, 6, 5, 7, 9, 10, 11, 13, 14, 15, 15 (к.2), 19, 21, 23, 24, 25, 26, 27,28, 29, 30, 40;
Ул. Витебская - Сортировочная: д.д. 6, 9, 10, 12, 14;
Ул. Бухарестская: д.д. 7, 9, 11, 13, 15, 17, 19, 21, 21 (к.1, 2), 66 (к. 1, 2, 3), 72 (к.1);
Ул. Фучика: д.д. 10; 10 (к. 1, 2);
Ул. Пражская: д.9 (к.2)

3. ПЯТИМАНДАТНЫЙ ИЗБИРАТЕЛЬНЫЙ ОКРУГ № 210, ЧИСЛО ИЗБИРАТЕЛЕЙ В ОКРУГЕ – 10 807 ИЗБИРАТЕЛЕЙ

Границы избирательного округа № 210:
От пересечения западной стороны отвода Московского направления железной дороги и в створе оси улицы Фучика в южном направлении до оси улицы Белы Куна. По оси улицы Белы Куна в западном направлении до оси внутридворового проезда в створе арки между домами № 8 по улице Белы Куна и дома № 72 корп. 1 по улице Бухарестской. Далее через арку в северном направлении по оси внутридворового проезда дома № 72 корп.1 по улице Бухарестской. По оси внутридворового проезда у дома № 68 корп. 2 по улице Бухарестской и дома № 13 по улице Пражской в восточном направлении до оси внутридворового проезда между дома № 9 корп. 1 и 9 корп. 2 по улице Пражской. По оси внутридворового проезда между домами № 9 корп. 1 и 9 корп. 2 по улице Пражской в северном направлении между домами № 7 корп. 3 и 7 корп. 4 до арки между домами № 66 корп.1 по улице Бухарестской и домом № 3 по улице Пражской. Далее через арку в северном направлении до оси проезда у дома № 66 корп. 1 по улице Бухарестской. По оси проезда у дома № 66 корп. 1 по улице Бухарестской в западном направлении между домами № 64 и 72 корп. 1 по улице Бухарестской до оси тротуара по четной стороне улицы Бухарестской. По оси тротуара четной стороны улицы Бухарестской в северном направлении до оси улицы Фучика. По оси улицы Фучика в восточном направлении до пересечения западной стороны отвода Московского направления железной дороги в створе улицы Фучика.

Перечень адресов, входящих в избирательный округ № 210:
Ул. Белы Куна: д.д.8, 10, 12, 14,18 (к.1, 2, 3), 20 (к. 1, 2, 3), 22 (к.1, 2, 3, 4, 5), 26 (к. 1, 2, 3, 4, 5);
Ул. Пражская: д.д. 3, 5, 7 (к.1, 2, 3), 9 (к.1), 13, 14, 15, 16, 20;
Ул. Бухарестская: д.д. 64, 68 (к. 2), 72 (к. 2);
Ул. Фарфоровский пост: д.д. 2, 4;
Ул. Софийская: д.д. 21 (к. 2), 23, 23 (к. 2), 25, 29; 29 (к. 2).
Ул. Фучика: д. 15

4. ПЯТИМАНДАТНЫЙ ИЗБИРАТЕЛЬНЫЙ ОКРУГ № 211, ЧИСЛО ИЗБИРАТЕЛЕЙ В ОКРУГЕ – 10 511 ИЗБИРАТЕЛЕЙ

Границы избирательного округа № 211:
От пересечения оси улицы Салова с осью улицы Бухарестской по оси улицы Бухарестской в южном направлении до пересечения с осью улицы Белы Куна. По оси улицы Белы Куна в западном направлении до пересечения с осью улицы Будапештской, далее по оси улицы Будапештской в северном направлении до пересечения с осью улицы Фучика. По оси улицы Фучика в западном направлении до западной стороны полосы отвода Витебского направления железной дороги. По западной стороне полосы отвода Витебского направления железной дороги в северном направлении до пересечения с осью улицы Заставская. От пересечения оси улицы Заставской в северо-восточном направлении по оси внутридворового проезда между домами № 14 и 16 по улице Витебская – Сортировочная, далее до пересечения с осью русла реки Волковки. По оси русла реки Волковки в южном направлении до пересечения с осью улицы Салова. По оси улицы Салова в восточном направлении до пересечения с осью улицы Бухарестской.

Перечень адресов, входящих в избирательный округ № 211:
Ул. Бухарестская: д.д. 23 (к.1, 2, 3, 4), 25, 27 (к.2, 3);
Ул. Будапештская: д.д. 4, 8, 8 (к. 1, 2, 4, 5, 6, 7), 10 (к. 2), 12, 14 (к. 1, 2);
Ул. Белы Куна: д.д. 2 (к. 1, 2, 3), 4 (к. 1, 2, 3, 4), 6 (к. 1, 2).
Ул. Витебская - Сортировочная: д.д. 16, 20, 26, 30

КАК ПРАВИЛЬНО ИСПОЛЬЗОВАТЬ ОБОГРЕВАТЕЛИ

В преддверии зимы, морозы заставят нас, позабыв все прочие проблемы, сосредоточиться на главной – поддержании комфортной температуры дома и на работе. В ход пойдет все, что излучает тепло: электрокалориферы, камины, масляные радиаторы, рефлекторы с открытой спиралью. Дело дойдет до трамвайных печей, самодельных ТЭНов. А результат из года в год печальный – пожары и трагедии.

Не говоря о таких сомнительных устройствах, как трамвайные печи, нельзя безоговорочно полагаться даже на сертифицированную продукцию. Рано или поздно наступает момент, когда техника изнашивается и требует замены.

Между тем, избежать многих непредвиденных обстоятельств несложно. Для этого достаточно предусмотреть следующее.

Обогреватели должны устанавливаться на свободном месте вдали от мебели, занавесок и постельного белья. Не стоит располагать их, что называется, «посреди дороги», а также в местах, где на прибор может что-то упасть. Наиболее безопасны в эксплуатации обогреватели закрытого типа. Этот нюанс следует учесть, особенно в том случае, если в доме есть маленькие дети или пожилые люди.

Опасно пропускать провод обогревателя под коврами и паласами, это может привести к повреждению изоляции и искрению. Неосмотрительно включать в одну розетку одновременно несколько мощных электроприборов. Следите за тем, чтобы электровилки и розетки не нагревались, это первый признак неисправности электроприбора или сети.

Категорически запрещается:
– пользоваться электрообогревателями кустарного производства;
– использовать в качестве сетевого шнура телефонные и радио-провода;
– пользоваться неисправными выключателями, розетками;
– оставлять включенные приборы без присмотра;
– использовать обогреватели для сушки белья.

ОНД Фрунзенского района УНД ГУ МЧС России по г. Санкт-Петербургу; Фрунзенское отделение Санкт-Петербургского отделения Общероссийская общественная организация «Всероссийское добровольное пожарное общество»

ПРАВИЛА ПОЛЬЗОВАНИЯ ЭЛЕКТРОПРИБОРАМИ

С наступлением холодов в жилых домах начинают активно использоваться электрические нагревательные приборы. В результате этого количество пожаров по причине нарушения правил пожарной безопасности при эксплуатации электробытовых приборов в осенний период резко возрастает.

Назрела необходимость напомнить главные меры предосторожности и правила пожарной безопасности при эксплуатации бытовых электрических приборов:
– не пользоваться неисправными розетками, вилками, выключателями;
– не оставлять включенные электроприборы без присмотра;
– не использовать самодельные нагревательные приборы;
– не включать одновременно в одну розетку несколько мощных электроприборов;
– не эксплуатировать электропровода и кабели с видимыми нарушениями изоляции;
– не устанавливать включенные электрообогреватели вблизи легковоспламеняющихся вещей и предметов, не следует также сушить на них одежду и обувь;
– не отапливать помещения газовыми приборами.

Этих правил необходимо придерживаться всем, кто пользуется электроприборами, ведь только от нашей сознательности и элементарной дисциплинированности зависит, станет ли электричество другом, или врагом.

Если беда все же произошла, не паникуйте – сразу же вызывайте пожарных по телефонам: «01» или «112».

Отдел профилактики пожаров и предупреждения ЧС СПб ГКУ «ПСО Фрунзенского района» Фрунзенское отделение «Всероссийское добровольное пожарное общество»

ОТВЕТСТВЕННОСТЬ ЗА УСТАНОВКУ НЕЛИЦЕНЗИОННОГО ПРОГРАММНОГО ОБЕСПЕЧЕНИЯ

Сотрудниками отдела экономической безопасности и противодействия коррупции УМВД России по Фрунзенскому району г. Санкт-Петербурга выявлен факт незаконного использования объектов авторского права.

Предприимчивый 18-летний житель Фрунзенского района, гр-н В., установил нелицензионное программное обеспечение «AUTOCAD-2013» на системный блок, причинив тем самым корпорации-правообладателю ущерб на сумму 113 881 тысяч рублей.

14 октября СУ УМВД России по Фрунзенскому району г. Санкт-Петербурга возбуждено уголовное дело по части 2 статьи 146 УК РФ (нарушение авторских прав).

Проводятся оперативно-розыскные мероприятия по установлению дополнительных фактов преступной деятельности гр-на В., а также лиц, причастных к совершению преступления.

Старший инспектор направления по связям со СМИ УМВД России Галина ПАЛЬЦЕВА

ГОРЯТ ХОЛОДИЛЬНИКИ

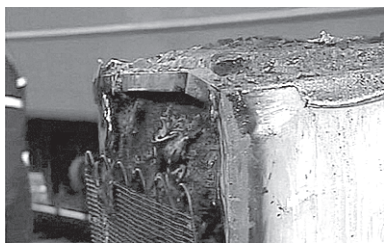

За последнее время резко участились случаи загорания холодильников и в основном устаревших моделей.

Причин, по которым старый холодильник может загореться, несколько. Во-первых, со временем приходит в негодность электропроводка. Во-вторых, изнашивается уплотнитель на дверце холодильника, из-за чего она начинает неплотно закрываться, и для поддержания в камере заданного режима, прибор работает практически без остановки.

А в последние дни, кода на улице стоит нестерпимая жара, и, соответственно, температура воздуха в помещении тоже выше обычной, холодильникам тяжело вдвойне. Понятно, что такой нагрузки старая изношенная техника выдержать не может, и, как результат, – пожар.

Позволить себе купить новый холодильник в современных экономических условиях может далеко не каждый. А поэтому, если вы вынуждены пользоваться холодильником, например, 70-х годов выпуска, уделите ему должное внимание.

Помните, что холодильник нельзя устанавливать вблизи источников тепла или в месте, доступном воздействию прямых солнечных лучей.

Обратите внимание на то, как закрывается дверца холодильника. Очень важно, чтобы она закрывалась самопроизвольно. Для этого холодильник должен быть установлен с небольшим уклоном назад.

В процессе пользования избегайте длительного или частого открывания дверей, и ни в коем случае не ставьте в холодильник теплые продукты. Сначала их необходимо остудить до комнатной температуры.

Что касается электрики, то стоит обратить внимание на то, чтобы изоляция сетевого шнура не имела повреждений, а штепсельная вилка включенного в сеть холодильника не нагревалась. Если при касании к металлическим частям холодильника вы ощущаете пощипывание, это значит, что происходит замыкание электропроводки на корпус. В этом случае вызывайте мастера по ремонту немедленно.

Для профилактики пожара не реже одного раза в год следует чистить заднюю стенку холодильника от пыли. Делать это можно сухой мягкой щеткой или с помощью пылесоса.

И еще один важный момент: если вы уезжаете на длительное время, то обязательно отключите холодильник от сети. Так безопаснее.

Как видите, правила не сложны и их соблюдение в ваших интересах.

ОНД Фрунзенского района УНД ГУ МЧС России по г. Санкт-Петербургу

ПРОВЕДЕНИЕ УЧЕНИЙ И ТРЕНИРОВОК ПО ГОЧС

На территории Фрунзенского района, согласно Планов основных мероприятий организаций в области ГО и защиты от ЧС, продолжаются учения и тренировки по отработке действий при возникновении ЧС природного и техногенного характера.

Проведение учений и тренировок осуществляется при участии специалистов отдела профилактики пожаров и предупреждения ЧС Пожарно – спасательного отряда по Фрунзенскому району, администрацией Фрунзенского района и территориального отдела (по Фрунзенскому району СПб) УГЗ ГУ МЧС России по Санкт-Петербургу.

Анализ показывает, что только при плановом проведении занятий в области ГОЧС и систематическом проведении учений и тренировок можно научить сотрудников организаций правильным действиям при возникновении ЧС и не допустить паники и жертв. Процесс обучения труден, но, надо помнить, что имея знания и навыки практических действий, каждый из нас может спасти не только себя, но и своих ближних.

Отдел профилактики пожаров и предупреждения ЧС СПб ГКУ «ПСО Фрунзенского района»

14 октября 2013г. начинается выдача справок, подтверждающих право федеральных льготников на получение набора социальных услуг (социальной услуги) на 2014 год

В целях организации работы по обеспечению граждан документами, подтверждающими их право на получение набора социальных услуг в 2014 году, Управление Пенсионного фонда Российской Федерации во Фрунзенском районе Санкт-Петербурга сообщает:

Документ, подтверждающий право граждан на получение набора социальных услуг, определен постановлением Правления ПФР от 02.11.2006 № 261п «Об организации работы Пенсионного фонда Российской Федерации и его территориальных органов по обеспечению граждан документами, подтверждающими их право на получение набора социальных услуг (социальной услуги)», зарегистрированным в Минюсте России 07.11.2006 № 8444.

Выдача справок, подтверждающих право на получение набора социальных услуг (социальной услуги) в 2014 году, будет осуществляться в Управлении с 14.10.2013 и продолжится на протяжении всего 2014года.

Напоминаем, что прием заявлений об отказе/возобновлении набора социальных услуг (социальной услуги) на 2015 год будет осуществляться Управлением в период с 01.01.2014 по 30.09.2014 включительно.

Управление Пенсионного фонда Российской Федерации во Фрунзенском районе находится по адресу: 192007, ул. Расстанная, 20 лит. К. (прием ежедневный с 9.30 до 17.30, пятница с 9.30 до 13.00).

Начальник Управления С.В. АНДРИАНОВ

ВНИМАНИЕ родителей и других заинтересованных лиц о возможности принять участие (бесплатно) в программе «Повышение мотиваци к занятости и конкурентоспособности на рынке труда матерей, имеющих детей инвалидов и членов их семей»

Участники программы будут иметь возможность пройти обучение в Санкт-Петербургском социально-экономическом институте в 2013 году по направлениям:

- «Компьютерный дизайн»
- «От идеи к собственному делу» («Основы предпринимательской деятельности»)
- участвовать в тренингах «Техника продаж по телефону» и «Эффективный поиск работы»,
- получить социально-психологическую консультационную поддержку.

Запись на участие в программе и подробная информация по телефонам 717-1649, 717-5549.

Цель реализации программы:

- Повышение конкурентоспособности матерей детей-инвалидов на рынке труда;
- Содействие занятости матерей–детей инвалидов и членов их семей посредством открытия собственного дела;
- Повышение социально-экономического статуса матерей-детей инвалидов
- Повышение мотивации матерей детей-инвалидов к оплачиваемому труду;
- Содействие социальной адаптации инвалидов и их семей.

УВАЖАЕМЫЕ НАЛОГОПЛАТЕЛЬЩИКИ ФИЗИЧЕСКИЕ ЛИЦА!

Межрайонная ИФНС России № 27 по Санкт– Петербургу напоминает Вам о сроках уплаты имущественных налогов за 2012 год:

– налог на имущество 01.11.2013;
– транспортный налог, земельный налог до 05.11.2013.

В целях проведения информационной кампании по информированию граждан о сроках уплаты имущественных налогов в 2013 году Межрайонной ИФНС России №27 по Санкт– Петербургу **11; 12; 25; 26 октября 2013г. проводятся Дни открытых дверей для налогоплательщиков – физических лиц по вопросам уплаты имущественных налогов.**

Режим работы инспекции: 11.10.2013; 25.10.2013 (с 9-00 до 20-00)
12.10.2013; 26.10.2013 (с 9-00 до 18-00).

Адрес инспекции: ул. Салова д.65.

Кроме того, **зарегистрировавшись в интернет– сервисе «Личный кабинет налогоплательщика » Вы можете:** отслеживать начисления и платежи по налогу на имущество, по транспортному и земельному налогам, находящимся в разных регионах; распечатать квитанции, оплатить их; увидеть задолженность или переплату, так– же результаты прохождения декларации по форме 3-НДФЛ. При необходимости есть возможность обратиться в любую инспекцию, где есть объекты налогообложения.

Для регистрации в «Личном кабинете налогоплательщика» Вам надо:
заполнить заявку на сайте (или в инспекции) и получить регистрационную карту с логином и паролем лично при наличии паспорта.

РОДИТЕЛЯМ О ПРИЗЫВЕ ГРАЖДАН НА ВОЕННУЮ СЛУЖБУ

Уважаемые родители!
Я обращаюсь к вам по случаю очередного (с 1 октября по 31 декабря 2013 года) призыва граждан на военную службу в возрасте от 18 до 27 лет, не имеющих право на освобождение, либо отсрочку от призыва на военную службу.

В нашей стране призыв на военную службу является прозрачным и осуществляется в соответствии с законодательными и нормативными правовыми актами Российской Федерации в области подготовки и призыва граждан на военную службу.

В первую очередь граждане призывного возраста проходят медицинское освидетельствование врачами-специалистами, привлекаемыми для медицинского освидетельствования граждан, подлежащих призыву на военную службу, утвержденные главой администрации района.

Я прошу всех родителей призывников очень внимательно отнестись к этому важнейшему этапу призывной компании.

Если ваш сын имеет какие-либо заболевания, то их наличие должно быть подтверждено соответствующими медицинскими документами, которые необходимо представить в оригинале врачу-специалисту.

По результатам медицинского освидетельствования, при наличии патологии, призывник направляется на амбулаторное или стационарное обследование в медицинское учреждение города, перечень которых утверждает Губернатор Санкт-Петербурга, по результатам которого устанавливается категория годности к военной службе.

Если вы не согласны с медицинским заключением, то имеете право. вместе с сыном на заседании призывной комиссии заявить просьбу о направлении сына на дополнительное медицинское обследование.

Я надеюсь на то, что вы сможете лично позаботиться о здоровье ваших сыновей, для того, что бы они успешно прошли военную службу.

Уважаемые родители, не бойтесь отправлять ваших детей на медицинское освидетельствование и заседание призывной комиссии.

В тоже время сообщаю то, что в соответствии с Уголовным кодексом Российской Федерации за уклонение от призыва на военную службу, при отсутствии законных оснований для освобождения от военной службы, предусматривается наказание в виде штрафа в размере до двухсот тысяч рублей или в размере заработной платы или иного дохода осужденного за период до восемнадцати месяцев, либо арестом на срок от трёх до шести месяцев, либо лишением свободы на срок до двух лет.

Сегодня в соответствии с законом граждане призываются на военную службу сроком на 12 месяцев. Время службы пройдет быстро. Проходя службу военнослужащий имеет более двадцати социальных гарантий, определенных российским законодательством.

Работодатели с уважением относятся к тем, кто прошёл школу военной службы, и видят в них исполнительных, дисциплинированных и ответственных работников.

В связи с этим сообщаю Вам то, что при зачислении в запас граждан, достигших 27-летнего возраста, призывная комиссия будет выносить, в отношении этих граждан, заключение о признании их не прошедшими военную службу по призыву, не имея на то законных оснований.

Названные граждане, в соответствии с законодательством ограничиваются в праве быть принятыми на гражданскую службу, а гражданский служащий, в связи с этим, не может находится на гражданской службе.

Призываю вас, уважаемые родители, отнестись к мероприятиям по призыву на военную службу с полной родительской ответственностью. Это послужит укреплению боевого потенциала нашей родины - Российской Федерации.

По всем вопросам призыва на военную службу обращайтесь на призывной пункт района.

Военный комиссар Санкт-Петербурга,
Герой России С.В.КАЧКОВСКИЙ

ВО ФРУНЗЕНСКОМ РАЙОНЕ ОТКРЫЛСЯ НОВЫЙ МНОГОФУНКЦИОНАЛЬНЫЙ ЦЕНТР ПРЕДОСТАВЛЕНИЯ ГОСУДАРСТВЕННЫХ И МУНИЦИПАЛЬНЫХ УСЛУГ

Уважаемые жители Фрунзенского района!

Во Фрунзенском районе открылся новый
Многофункциональный центр предоставления государственных и муниципальных услуг
ПО АДРЕСУ: пр. Славы, 2, к.1.
МФЦ работает с 9-00 до 21-00
без перерывов и выходных.
Все услуги МФЦ предоставляет бесплатно, включая копирование оригиналов документов представленных заявителем.
Адреса МФЦ Фрунзенского района Санкт-Петербурга:

- СПб, Дунайский пр., д. 49/126,
- СПб, пр.Славы, д.2. корпус1,
- ул.Пражская, д.46 по пятницам? с 10-30 до 19-30 работает мобильный МФЦ на 2 окна приема заявителей.

НОВЫЕ ФОРМЫ ЗАЯВЛЕНИЙ ДЛЯ ГОСУДАРСТВЕННОЙ РЕГИСТРАЦИИ!

В связи со вступлением в силу постановления Правительства Российской Федерации от 30 мая 2013 года №454 «Об изменении и признании утратившими силу некоторых решений Правительства Российской Федерации по вопросам государственной регистрации юридических лиц и индивидуальных предпринимателей» с 4 июля 2013 года утрачивают силу формы документов, ранее использовавшихся для государственной регистрации юридических лиц и индивидуальных предпринимателей. Все заявления (уведомления, сообщения), подаваемые в регистрирующие органы, должны оформляться по формам, утвержденным Приказом Ф11С России от 25 января 2012 года № ММВ-7-6/25@ «Об утверждении форм и требований к оформлению документов, представляемых в регистрирующий орган при государственной регистрации юридических лиц, индивидуальных предпринимателей и крестьянских (фермерских) хозяйств» (активная ссылка на приказ).

Указанные формы применяются как для регистрации коммерческих, так и некоммерческих организаций, решение о государственной регистрации которых принимается Министерством юстиции Российской Федерации или его территориальными органами.

Документы по формам старого образца могут быть представлены (направлены по почте) в регистрирующие органы не позднее 03 июля 2013 года.

Обращаем внимание, что приказом ФНС России от 13 ноября 2012 года № ММВ-7-6/843@ «Об утверждении формы и содержания документа, подтверждающего факт внесения записи в Единый государственный реестр юридических лиц или Единый государственный реестр индивидуальных предпринимателей» (активная ссылка на приказ) установлено, что свидетельства, подтверждающие факт государственной регистрации, будут выдаваться только при создании (в том числе путем реорганизации) юридического лица, приобретении физическим лицом статуса индивидуального предпринимателя, создании крестьянского (фермерского) хозяйства.

Во всех остальных случаях внесения записей в государственные реестры выдача свидетельств не предусмотрена. Факты внесения записей будут подтверждаться Листами записей Единого государственного реестра юридических лиц или Листами записей Единого государственного реестра индивидуальных предпринимателей.

ИНФОРМАЦИЯ ДЛЯ ГРАЖДАН ФРУНЗЕНСКОГО РАЙОНА САНКТ-ПЕТЕРБУРГА

13.11.2013 г. С 16.00 до 18.00 в здании Администрации Фрунзенского района Санкт-Петербурга, по адресу: Пражская ул., д. 46 состоится личный прием граждан района председателем Комитета по вопросам законности, правопорядка и безопасности Богдановым Леонидом Павловичем.

Записаться на прием можно в Комитете по вопросам законности, правопорядка и безопасности по телефону: **576-40-87, 576-41-04, по факсу: 576-43-74, либо по адресу электронной почты Комитета: zakon@gov.spb.ru**

Для записи на прием необходимо указать свою фамилию, имя, отчество, телефон для связи, адрес фактического проживания и суть вопроса.

ВЕСТНИК МО № 71
УЧРЕДИТЕЛЬ И ИЗДАТЕЛЬ - Муниципальный Совет Муниципального образования Волковское

АДРЕС ИЗДАТЕЛЯ, РЕДАКЦИИ: 192102, Санкт-Петербург, Стрельбищенская ул. 22
Тел. 766-03-36

Тираж 1000 экз. Заказ № 83
Подписано в печать: 14.10.2013 г.
Время по графику: 18.00
Время фактическое: 18.00

Отпечатано в ООО " Фирма КУРЬЕР ", 196105, СПб, Благодатная ул., д.63.
Газета распространяется бесплатно.

Газета зарегистрирована территориальным управлением по Санкт-Петербургу и Ленинградской области Министерства Российской Федерации по делам печати, телерадиовещания и средств массовых коммуникаций. Регистрационное свидетельство ПИ № 2-4779 от 19.10.2000 г.

НОМЕР ПОДГОТОВЛЕН В ПЕЧАТЬ МЕСТНОЙ АДМИНИСТРАЦИЕЙ МО МО ВОЛКОВСКОЕ

Главный редактор: ПЕТРОВА Н.П.